Kanton Graubünden
Chantun Grischun
Cantone dei Grigioni

Aktionsplan Green Deal für Graubünden
Politische Würdigung

Regierungsrat Dr. Jon Domenic Parolini,
Vorsteher Erziehungs-, Kultur- und Umweltschutzdepartement Graubünden

16.03.2022

Geopolitische Einbettung Klimaschutz

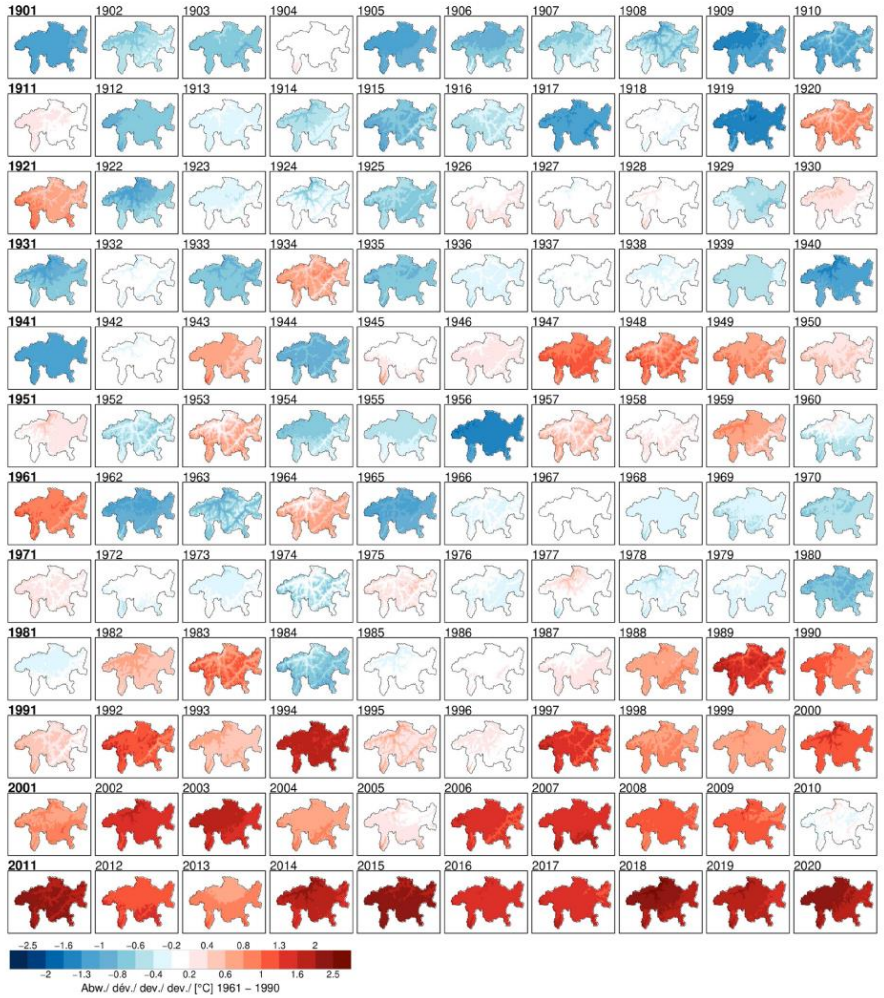

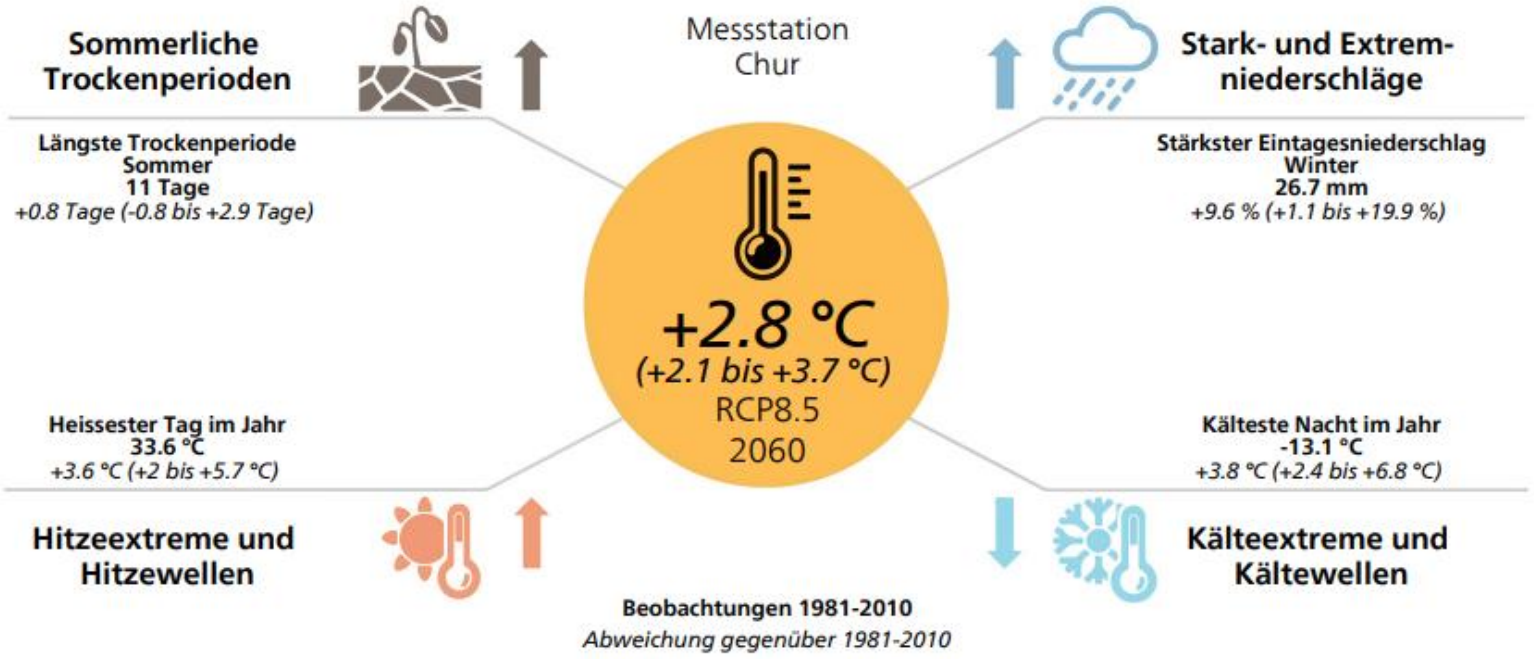

Übersicht der erwarteten Änderungen in Extremwerten für die Messstation Chur für den Zeitraum um 2060 gegenüber der Normperiode 1981–2010 (Annahme: Emissionsszenario RCP8.5). Die erwartete Erhöhung der Schweizer Mitteltemperatur gegenüber der Normperiode 1981–2010 beträgt zu diesem Zeitpunkt 2,6 °C.

Quelle: NCCS, 2021

Warum auf kantonaler Ebene handeln?

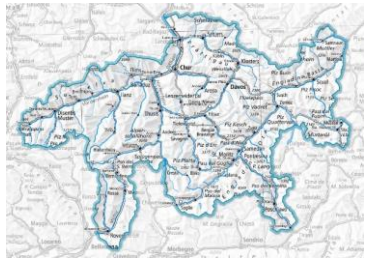

Klimawandel
Globale Klimaziele

Klimakonferenzen

Berichterstattung

Nationale Klimaziele/
CO_2-Gesetz
- CO_2-Abgabe
- Emissionshandel
- Zielvereinbarungen
- Kompensationsprojekte
- Klimaanpassung

Finanzielle
Beiträge

Berichterstattung

Umsetzen
- Klimaschutz
- Klimaanpassung

Parlamentarischer Auftrag "Green Deal für Graubünden"

Mit <u>höchster zeitlicher Priorität</u> umfassender Aktionsplan «Green Deal für Graubünden» mit:

- **Konkreten und wirksamen Massnahmen zum Klimaschutz (Netto Null CO_2 bis 2050, Globaler Temperaturanstieg 1.5°C)**
- **Finanzierungsplan,**
- **Notwendigen Anpassungen von gesetzlichen Grundlagen**

[81 Unterzeichnende (von 120)]

Auftrag leicht abgeändert überwiesen

[…] Umfassender Aktionsplan «Green Deal für Graubünden» mit:

- **Konkreten und wirksamen Massnahmen zum Klimaschutz <u>und zur Klimaanpassung,</u>**
- **Finanzierungsplan,**
- **notwendigen Anpassungen von gesetzlichen Grundlagen.**

[Überwiesen mit 103 Ja-Stimmen, 16 Gegenstimmen und 0 Enthaltungen]

Inhalt der Botschaft an den Grossen Rat (Oktobersession 2021)

	Gesetzliche Grundlagen bestehen	Gesetzliche Grundlagen fehlen noch
Massnahmen	Massnahmen 1. Etappe	Massnahmen 2. Etappe
Finanzierung der (Förder-) Massnahmen	VK mit Zuweisung einer Reserve (67 Mio. Franken)	Schaffung eines Klimafonds (rund 1.0 Mrd. Franken)
Weiteres Vorgehen	Operative Umsetzung durch Dienststellen (AEV, ALG)	Richtungsentscheide durch den Grossen Rat abgeholt
Zeithorizont	2021-2025	Ab 2025 bis 2050

Rückblick auf die Grossratsdebatte Oktobersession 2021

- Massnahmen der Etappe I beschlossen, für deren Umsetzung 2022-25 ein VK in der Höhe von 67 Mio. Franken beschlossen
- Kantonalen Beitrag leisten zum nationalen Netto-Null-Ziel der Schweiz und zum internationalen Klima-Übereinkommen von Paris
- Treibhausgas-Budget auf Verordnungsstufe verankern
- Zwischenziele festlegen zur Wirkungskontrolle der Klimaschutzmassnahmen
- Bündner Klimafonds einrichten zur Finanzierung dieser Massnahmen; gesetzliche Grundlagen zur Speisung/Äufnung des Fonds schaffen

Finanzierung/Klimafonds

Steuern
- Reservebildung zu Lasten 2021 (VK Etappe I)
- weitere Reservebildung aus allg. Staatsmitteln zu Lasten Eigenkapital
- Beiträge des kantonalen Gebäudeprogramms

Bündner Klimafonds
Massnahmenfinanzierung
2021 bis 2050

CHF 1’087 Mio.

Abgaben
- Brennstoffe
- Treibstoffe
- Strom
- Einnahmen/Überschüsse kantonale Strassenrechnung (einmalig/regelmässig)
- Ev. weitere

Weitere Informationen: www.klimawandel.gr.ch

Chancen für Graubünden Wirtschaftsförderung

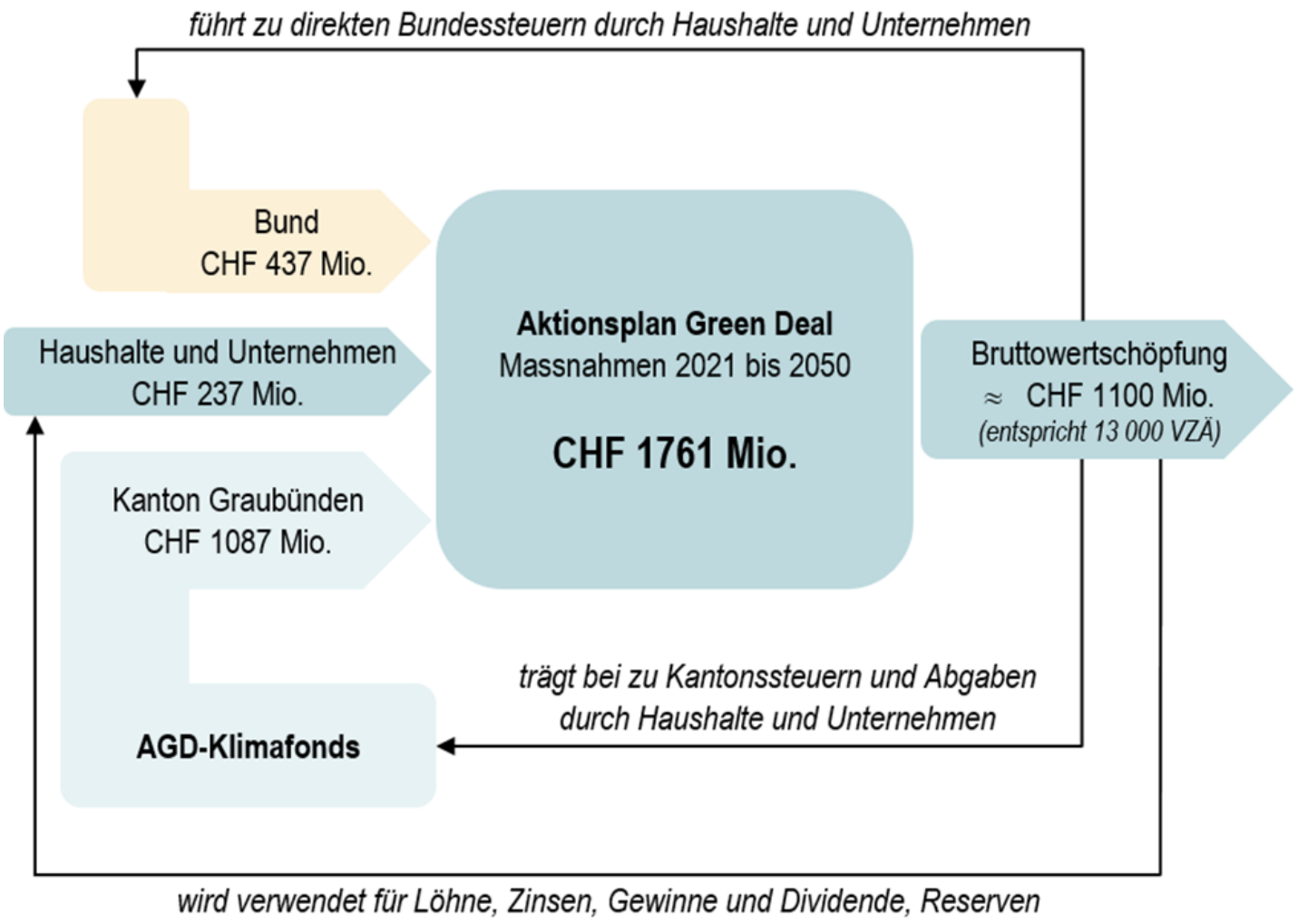

Chancen für Graubünden Wirtschaftsförderung

- **Binnen-Bruttowertschöpfung erhöhen:**
  → Geld für die lokale Wirtschaft und lokalen Konsum statt für fossile Energieträger
- **Neue Geschäftsfelder und Technologieführerschaften entwickeln**
- **Bündner Wirtschaft stärken**
- **Standortattraktivität erhöhen**

Situation Randregionen

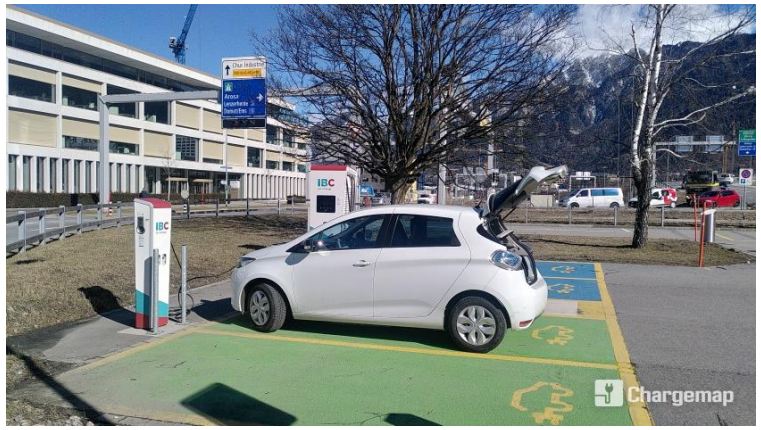

Fotos: pixabay / iStock; Chargemap

Danke.